



## TREMPE

Ajuntament..... 973 65 00 05  
CAP Urgències..... 973 65 28 28  
Hospital Comarcal del Pallars . 973 65 22 55

Creu Roja..... 973 65 10 00  
Servei d'ambulàncies..... 904 10 81 08  
Farmàcies .....Martínez . 973 65 00 32  
..... Artigues . 973 65 01 38  
Correos..... 973 65 03 09  
Inem..... 973 65 07 65  
Bombers..... 973 65 08 80  
Urgències Mossos..... 112  
Mossos d'Esquadra..... 973 65 88 00

## SORT

Ajuntament..... 973 62 00 10  
Creu Roja..... 973 62 01 64  
Servei d'ambulàncies..... 904 10 71 07  
Farmàcia ..... T. Mallorqués . 973 62 00 65  
Departament d'Agricultura, Ramaderia i Pesca de la Generalitat ..... 973 62 08 04  
Correos..... 973 62 02 41  
Escola de Piragüisme..... 973 62 07 75

Jutjat de Pau..... 973 62 00 64  
Bombers..... 973 62 00 80  
Mossos d'Esquadra..... 973 65 88 85  
**EL PONT DE SUERT**  
Ajuntament..... 973 69 00 05  
CAP..... 973 69 11 59  
Creu Roja..... 649 80 53 05  
Servei d'ambulàncies..... 902 45 09 02  
Jutjat de Pau..... 973 69 00 77

Oficina turisme..... 973 69 06 40  
Farmàcia Aguilà Borràs..... 973 69 01 08  
Correos..... 973 69 03 05  
C. de Recursos Pedagògics..... 973 69 03 43  
Serv. d'Extensió Agrària..... 973 69 00 40  
Societat de Pescadors..... 973 69 05 15  
Bombers..... 973 69 00 80

## MUNICIPIS TRADICIONS

# Palau de Noguera atreu centenars de turistes amb la primera fira medieval

Recorda el seu passat com a Vila Hospitalera amb degustacions, concerts i teatre

## MARIA MOLINA

IREMP | Centenars de persones es van citar ahir a Palau de Noguera per reviu el passat medieval d'aquest poble de Tremp com a Vila Hospitalera. Ho van fer amb una jornada d'actes lúdics i culturals i amb una fira. La responsable de l'entitat organitzadora, Montserrat Santamaria, va indicar que l'objectiu és recordar el pas dels Cavallers Hospitalers de la Creu de Malta, dins de l'orde de Sant Joan de Jerusalem, ja que el poble va ser un priorat del segle XII al XIX. L'èxit de públic ja fa pensar en una nova edició de cara a l'any que ve.

La jornada va començar amb un dinar popular per a més de mig centenar de persones i la inauguració de dos exposicions de pintura. També es va celebrar un vermut amb més de 150 assistents i una conferència amb el títol *Els cavallers de l'Orde de Sant Joan de Jerusalem al Pallars*, que va deixar petit l'aforament de l'església. També es va representar un obra de teatre històrica.

A partir de les sis de la tarda es va obrir el mercat, amb parades de productes típics com



L'església del Palau va quedar ahir petita per escoltar la conferència sobre la seua història.

vi, formatge, oli i cervesa artesanal, i també d'artesanía de ceràmica, fusta i ferro. A més, es van obrir els cellers de Casa Càndido, Casa Peretó, Casa Madalena o Casa n'Artal, a part de Casa Rafelo, Casa Valentí, Cal Reina i Cal

Cirildo, on es van fer degustacions acompanyades de pa amb llonganissa, arengada o formatge. El programa d'actes va continuar amb la Colla Castellera Malfargats de Pallars que va actuar a la plaça de la localitat. Així mateix, hi

va haver concerts de música tradicional de les sis a les vuit i un altre a la nit.

Santamaria va indicar que tots els actes del programa van ser seguits per un nombrós públic que va arribar al Pirineu pel pont de Sant Joan.

## PARC NATURAL

## Comencen a cobrar als pàrquings de la Pica d'Estats

IREU | El Parc de l'Alt Pirineu i Aran cobra des d'aquest dijous 23 per estacionar al pàrquings de la Vall Ferrera per accedir a la Pica d'Estats. Des del 23 de juny fins el 24 de juliol i de 9 a l'11 de setembre només es paga en cap de setmana, i la resta de l'estiu, tots els dies. Aquesta mesura ja la va aplicar l'any passat per evitar aglomeracions. La taxa és de 5 euros per automòbil i 2 per moto a través de reserves online.

## FERROCARRIL

## Bus entre Balaguer i la Pobla per una incidència a la via

LA POBLA DE SEGUR | Ferrocarrils de la Generalitat (FGC) va interrompre ahir el trajecte de la línia de Lleida a la Pobla de Segur a primeres hores del matí d'ahir per una actuació dels cossos de seguretat a la via que va obligar a recórrer amb autobús el trajecte entre Balaguer i la Pobla de Segur. FGC va donar l'avís cap a les 8.15 hores i el servei va quedar normalitzat a primeres hores de la tarda.

## URBANISME REFORMES

# El Pont de Suert derruirà la Confraria Vella per fer-hi un aparcament

De 50 places vora la travessia de l'N-230

## MARIA MOLINA

EL PONT DE SUERT | L'ajuntament del Pont de Suert enderrocarà l'edifici de la Confraria Vella per habilitar un pàrquing al solar, proper a la travessia de l'N-230. Tindrà capacitat per a mig centenar de vehicles, segons va explicar l'alcalde, Josep Antoni Troguet.

A la capital de la Ribagorça hi ha actualment dos estacio-

naments més de setanta i un centenar de places, respectivament, però són al centre. La idea de l'ajuntament és facilitar l'aparcament de vehicles de pas sense que hagin d'entrar al nucli urbà, per evitar problemes de circulació a l'hora d'entrar i sortir a la carretera.

L'actuació consistirà a demolir l'edifici i habilitar el nou estacionament. Suposarà una inversió de 118.000 euros que sufragarà en la seua totalitat la Diputació, va explicar Troguet.

La Vella Confraria acollia antigament la celebració de les festes de Sant Sebastià. Fa anys, es van traslladar a la nova seu. L'immoble es troba



L'edifici de la Confraria Vella, que s'enderrocarà enguany per fer un estacionament.

actualment degradat i fora del pla d'ordenació urbanística, que ja en preveu la demolició per a altres usos. "L'estructura allargada i amb només vint metres d'ample no permet donar-li moltes utilitats i des de la dècada dels noranta està

infrautilitzat, per la qual cosa considerem que enderrocar-lo per guanyar espai és la millor alternativa", va dir Troguet. "La població necessita estacionaments, atesa la dificultat d'aparcar al llarg de la travessia", va afegir.

La intenció del consistori del Pont és aprovar el projecte de demolició en la pròxima sessió del ple, perquè les obres es puguin dur a terme en els propers mesos i poder estrenar el nou pàrquing abans que acabi l'any.



## MUSEUS

### LLEIDA

**TURÓ DE LA SEU VELLA.** 973 230 653. [www.turoseuvella.cat](http://www.turoseuvella.cat).  
**MUSEU DE LLEIDA DIOCESÀ I COMARCAL.** Sant Crist, 1. 973 283 075.  
**DIPÒSIT DEL PLA DE L'AIGUA.** Múrcia, 10. 973 211 992.  
**MUSEU DE L'AIGUA.** Av. Miquel Batllori, s/n. 973 211 992.  
**MUSEU DE L'AUTOMOCIÓ RODA RODA.** Santa Cecília, 22. 973 212 635.  
**MUSEU D'ART JAUME MORERA.** Major, 31. 973 700 419.  
**MUSEU D'ART MORERA. Exposicions temporals.** Av. Blondel, 42. 973 700 419.  
**MUSEU HISTÒRIC MUNICIPAL.** Pl. Paeria, 1. 973 700 394.  
**CENTRE D'ART LA PANERA.** Pl. de la Panera, 2. 973 262 185 / 973 700 399.  
**CASTELL DELS TEMPLERS.** Turó de Gardeny, s/n. 973 700 319.

### COMARQUES

**AGRAMUNT. Fundació Espai Guinovart.** Pl. del Mercat s/n. 973 390 904.  
**AGRAMUNT. Casa Museu de Poesia Visual Lo Pardal.** Pl. del Pare Gras, 5. 973 390 718 / 973 391 089.  
**ALMACELLES. Museu d'Arquitectura i Urbanisme Josep Mas Dordal.** Pitàgores, 2. 973 742 001.  
**ARTESA DE LLEIDA. Museu Local Arqueològic.** Castell, 3. 973 167 162.  
**ARTESA DE SEGRE. Museu del Montsec.** Carnisseries, 5. 973 400 013.  
**BALAGUER. Museu de la Noguera.** Pl. Comtes d'Urgell, 5. 973 445 194.  
**BASSELLA. Museu de la Moto.** Ctra. C-14, km 134. 973 462 731.  
**TORREBESSES. Centre d'interpretació de la Pedra Seca.** Plaça Vileta, 11. 646 322 000.  
**LES BORGES BLANQUES. Museu de cal Pauet.** Carrer Marquès d'Olivart, 7. 619 972 250.  
**CASTELLDANS. Museu de l'Oli i del Món Rural.** Empit, 9. 973 120 002.  
**CASTELL DE MUR. Espai Museum. Conjunt Rural Cal Soldat.** 661 57 58 53 / 620 415 536.  
**LA CENTRAL DE CAPDELLA. Museu Hidroelèctric de Capdella.** Carrer Únic s/n. 973 663 001.  
**CERVERA. Museu Comarcal de Cervera.** Major, 115. 973 533 917.  
**COLL DE NARGÓ. Museu dels Raiers.** Carrer del roser s/n. 973 383048/636 417678  
**COLL DE NARGÓ. Museu dels Dinosauris sala límit k-t.** Carrer de la Unió, 10. 973 383048/636 417678  
**ESTERRI D'ÀNEU. Ecomuseu de les Valls d'Àneu.** Camp, 20-24. 973 626 436.  
**GERRI DE LA SAL. Museu de Gerri.** Pl. Àngel Esteve, s/n. 973 662 040.  
**GÓSOL. Museu Picasso.** Pl. Major, 1. 973 370 035.  
**GUISSONA. Museu Eduard Camps.** Pl. Vell-Pla, 1. 973 551 414.  
**ISONA. Museu de la Conca Dellà.** Museu, 7. 973 665 062.  
**LINYOLA. Museu Pedrós.** Salmerón, 11. 973 575 084.  
**LLESSUI. Ecomuseu Els Pastors de la Vall d'Àssua.** Escoles de Llessui s/n. 973 621 798.  
**MOLLERUSSA. Espai Cultural dels Canals d'Urgell.** Av. Jaume I, baixos. 973 603 997.  
**MOLLERUSSA. Museu dels Vestits de Paper.** Ferrer i Busquets, 90-92. 973 606 210.  
**EL PONT DE CLAVEROL. Museu dels Raiers.** Únic, s/n. 973 681 493.  
**PONTS. Museu Francesc Boncompte.** Av. Catalunya, 11. 973 460 085.  
**RIBERA DE CARDÓS. Museu de les Papallones de Catalunya.** 655 475 661.  
**SALÀS DE PALLARS. CIAC. Botigues-museu.** De les Escoles, 2. 973 676 266 / 973 676 003.  
**LA SEU D'URGELL. Museu Diocesà d'Urgell.** Pl. del Degana, s/n. 973 353 242.  
**SOLSONA. Museu Diocesà i Comarcal.** Pl. Palau I. 973 482 101.  
**TÀRREGA. Museu Comarcal de l'Urgell.** Major, 11. 973 312 960.  
**EL TARRÓS. Centre d'Interpretació President Lluís Companys.** C-53, s/n. 973 570 233.  
**TREMP. Museu Comarcal de Ciències Naturals.** Passeig del Vall, 13. 973 653 470.  
**TUIXÉN. Museu de les Tremantinares.** Pl. Serra del Cadí, s/n. 973 370 030.  
**VIELHA. Museu dera Val d'Aran.** Major, 26. 973 641 815.

### CASTELLS

Informació i reserves al telèfon: 973 402 045. [www.castellsdelleida.com](http://www.castellsdelleida.com)  
**CASTELL DE MONTSONÍS** (Noguera).  
**CASTELL DE MONTCLAR** (Urgell).  
**CASTELL DE FLOREJACS** (Segarra).  
**CASTELL DE LES PALLARGUES** (Segarra).  
**CASTELL DE MUR** (Pallars Jussà).  
**CASTELL DE VICFRED** (Segarra).  
**CASTELL D'ARBECA** (Garrigues).

## AVUI RECOMANEM

# Recorreguts i visites guiades als temples de la Vall de Boí



10.00

TAÜLL I ALTRES POBLES DE LA VALL DE BOÍ.

Dos propostes diferents coincideixen en l'oferta turística de la Vall de Boí. Una surt de Taüll per conèixer els senders que unien els pobles de la vall. El guia, Roger Gras, mostrarà els llocs emblemàtics i explicarà llegendes d'éssers fantàstics i mitològics del Pirineu. Preu: 15 € nens i 25 adults. D'altra banda, hi ha visites guiades, en català, a les esglésies romàniques de Sant Climent de Taüll, Sant Joan de Boí, Santa Eulàlia d'Erill la Vall i la Nativitat de Durro. Preu: 3 euros afegits a l'import de l'entrada.



Turistes davant l'absis de Sant Climent de Taüll.

## EXPOSICIONS I GALERIES

### CAIXAFORUM. LLEIDA.

**Cartells de la vida moderna. Els orígens de l'art publicitari.** Mostra de 109 obres que narren com, a partir de l'any 1900, els cartells es van convertir en una poderosa arma publicitària. Fins al proper 24 de juliol.

### FUND. M. DE MONTFERRATO. BALAGUER.

**Una utopia subterrània.** Amb aquesta mostra, Olga Olivera-Tabeni dona visibilitat al paisatge a través de vídeos, àudios, fotografies i dibuixos processats digitalment. Oberta fins al 29 de juliol.

### MUSEU DE LLEIDA. LLEIDA.

**Els amors dels déus.** Mostra temàtica d'una vintena d'obres de diferents èpoques, tècniques i autors que fan un recorregut pels amors dels déus de la mitologia clàssica. Fins a l'11 de setembre.

### F. ESPAI GUINOVART. AGRAMUNT.

**Terres.** Quan Guinovart va visitar Algèria, es va sentir a casa. La serra, paisatges, colors i l'arquitectura local li van recordar la infància i va crear obres que s'exposen per primera vegada. Fins al 25 de setembre.

### MUSEU COMARCAL DE L'URGELL. TÀRREGA.

**La mirada del pintor. Jaume Minguell Miret, 1922-1991.** Mostra que commemora el naixement de l'artista. Fins al 25 de setembre.

### CENTRE INTERPRETACIÓ PARC NATURAL CADÍ-MOIXERÓ. BELLVER DE Cerdanya.

**Bellovidere.** Mostra que explica la forma de vida i la història dels 21 nuclis que formen la població. Fins al 31 de desembre.

### FUND. SORIGUÉ. PLANTA. COMPLEX LA PLANA DEL CORB, C-12, KM 162.

**In the beggining was...** La primera exposició permanent a Europa de l'artista japonesa Chiaru Shiota. Permanent.



Agustí Sellart. Comú de Particulars de la Poble de Segur.

## SORTIDES

10.00

SON. P. SOBRÀ. MÓN NATURA PIRINEUS.

### 'Fauna dels Pirineus'

Món Natura Pirineus ja du a terme les seues activitats d'estiu. Els diumenges realitza la sortida *Fauna dels Pirineus*, una ruta guiada per conèixer els animals més emblemàtics, com el trençalòs, el linx o el gat mesquer. És una excursió per a tots els públics, amb preus de 10,5 € els nens i 15 € els adults.

10.00

CAMBRILS. SOLSONÈS. SALÍ. 6/15/30 €

### Plantes medicinals

El Salí de Cambrils proposa el taller *Plantes medicinals*, de dos hores, que consisteix en un passeig guiat per Sàmara, seguit de l'elaboració de sal aromatitzada. Es complementa amb un vermut aromàtic. Reserves: [entradesolsones.com](http://entradesolsones.com).

11.00

EL VILOSELL. GARRIGUES. S. DE LA LLENA.

### 'Respira la serra de la Llena'

*Respira la serra de la Llena* és un taller de mindfulness de dos hores, a l'entorn de l'ermita de Sant Miquel de la Tosca, impartit per Ariadna Casas. Cal portar roba i calçat còmodes, estora i coixí.

11.00

ISONA I CONCA DELLÀ. P. JUSSÀ. MUSEU. 4 €

### Un castell i una església

El Museu de Conca Dellà organitza una visita guiada al Castell de Llordà i, a les 12.30, a l'església de Covet, joia del romànic del Pallars Jussà. El cost de cada una és de 4 euros. Reserves: 973 66 50 62.

11.00

LES PALLARGUES. SEGARRA. CASTELL.

### El castell de les Pallargues

Intensament restaurat, obre el castell per a visites guiades tots els diumenges i festius, programades a les 11, 12 i 13.00 h. El castell, documentat ja el 1061, està envoltat d'habitats i ha patit diverses modificacions. Reserves: 973 52 00 41.

17.30

BOÍ. PARC NACIONAL.

### Amb bicicleta pel parc

L'empresa Bicibus organitza cada dia *Quan no hi ha ningú. E.Bike al Parc Nacional d'Aiguestortes*, una ruta guiada pel parc de nivell fàcil i apta per a tots els majors de 7 anys. Reserves: 616 209 680.

17.00

EST. ESQUÍ BOÍ TAÜLL. ALTA RIBAGORÇA.

### A buscar marmotes!

La sortida familiar *On són les marmotes?* és una ruta curta per observar una colònia de marmotes en el seu hàbitat natural. L'itinerari s'inicia a l'estació d'esquí de Boí Taüll i transcorre per una pista entre prats d'alta muntanya des d'on es faran aturades. Els guies ensenyaran els llocs on se solen ubicar, els seus xiulets d'alarma i a utilitzar correc-

tament uns prismàtics. Informació i reserves: 600 025 918 i [www.roger-gras.com](http://www.roger-gras.com).

## MÚSICA

19.00

LLEIDA. SALA ANTARES. TAQUILLA INVERSA.

### Música celta de Lauzetafest

Jam session de música celta a la sala Antares, amb el duo lleidatà Lauzeta i el grup Ponent Folks, dins del Lauzetafest.

20.00

LES BORGES BLANQUES. CASAL MARINO.

### Concert de viola

Els alumnes del Conservatori Superior de Música del Liceu, dirigits per Anna Puig Torné, ofereixen el concert de viola *Llavors... perquè tot comença amb la sembra*. El concert forma part d'una estada creativa dels alumnes a les Garrigues.

## ESCENES

19.00

BALAGUER. TEATRE MUNICIPAL. T. INVERSA.

### 'Tot preparant un clàssic'

El Grup dels Cracks de la Crisi, sota la direcció de Mireia Freixas, posen en escena *Tot preparant un clàssic*, una peça teatral en la qual un director aconsegueix reunir diversos actors, actrius i un superequip tècnic per fer una versió del clàssic *El malalt imaginari* de Molière. Res pot sortir malament. O sí?

19.00

LLEIDA. TEATRE L'ESCORXADOR. 11 €

### 'L'herència'

La família Montanuy Borràs està trencada des de fa anys. Els fills viuen lluny de la casa pairal, a la qual tornen amb motiu de la mort del pare. En la trobada provaran de recompondre les relacions: tot sigui per l'herència! Amb aquesta comèdia dramàtica, el col·lectiu Sake Teatre participa en la Mostra d'Arts Escèniques Josep Fonollosa.

20.00

BALAGUER. TEATRE MUNICIPAL. T. INVERSA.



### 'Gàbia d'orats'

El teatre municipal de Balaguer acull una segona funció, en aquest cas, la de *Gàbia d'orats*, amb el Grup dels Joves de la Crisi, dirigits igualment per Mireia Freixas. Aquesta obra recull diferents escenes que han treballat durant el curs, sobre assumptes com les pors i les addiccions basats en textos de Marta Buchaca, Jordi Galceran, T de Teatre, William Shakespeare i altres dramaturgs.

Envieu els actes d'agenda a: [cercle@segre.com](mailto:cercle@segre.com)  
Més informació a [SEGRE.com](http://SEGRE.com)



DIUMENGE, 26 DE JUNY DEL 2022

VIDAL VIDAL || DIA DE REG

# Un Cel per retrobar-nos

**M**ala manera de començar la setmana. Dilluns de bon matí, en obrir el diari m'esgarra la notícia del decés de Josep Maria Perelló, redactor de Catalunya Ràdio però sobretot amic de tota la vida. Arbequí de cal Cel, renom curiós. Tenia 63 anys. Més tard, conduint per l'autovia sento la seva companya d'emissora i de poble, pròxima a la família, Roser Perera, pronunciant un obituari al programa de Laura Rosel que em fa plorar. I és que el Perelló era un home molt estimat, com quedava palès l'endemà en un multitudinari i emotiu acte laic de comiat a la plaça dels dipòsits d'Arbeca, sota el castell, convertida en mirador *1 d'Octubre*. Una estelada, una camiseta de l'Espanyol (el seu club de sempre, un dels pocs seguidors d'aquest equip que he conegut), molts rams de flors, discursos amarats de llàgrimes (particularment commovedor el d'Anna Gómez, subdirectora d'aquesta casa amb qui va coincidir a Mollerussa als temps heroics de Ràdio Ponent i amb qui mantindria l'amistat fins a la mort i, segons ella, més enllà i tot, quan ell hagi de baixar al purgatori a rescatar-la), músiques que l'havien seduït, de Pink Floyd, l'*intermezzo* de *Cavalleria*



*Josep Maria Perelló, redactor de Catalunya Ràdio però sobretot amic de tota la vida, era un home molt estimat*

*rusticana* o un *Cant de l'enyor* que en aquell context posava la pell de gallina, del seu admirat Lluís Llach, de qui de jove en tenia tots els discos i se'n sabia totes les cançons, perquè a sobre el Cel tenia bona veu: "Ni que només fos poder-nos dir un altre adeu serenament...".

Va ser tot just allà dalt, atalaiant secans, on ens havíem vist per darrer cop, el juliol del 2019, arran de la inauguració d'aquell espai panoràmic. L'acabaven d'operar del càncer i ens vam fondre en una llarga abraçada. Es mostrava animat respecte del curs de la malaltia, igual que després cada vegada que parlàvem per telèfon. L'última, mesos enrere, el vaig enxampar esporgant ametllers. L'agricultura havia de ser el seu refugi de jubilat. Aquell dia estava tan content perquè la Marina i l'Anna dinarien amb ell al tros que no es va recordar de dir-me que els metges li havien trobat metàstasi.

Però és que solia tirar-ho tot, o quasi tot, a la bona banda: simpàtic, alegre, descregut, malparlat quan convenia, feia gala d'aquell humor tan arbequí: escèptic, irreverent i una mica rondinaire. T'ho passaves bé, al seu cantó. Em costa pensar que no el tornaré a veure més. Almenys per una temporada. Fins al cel, Cel.

## privat

### Víctimes de la calor col·laterals

Per sort les temperatures s'han suavitzat i hem deixat enrere l'onada de calor que tants problemes ha causat. Un d'aquests el van patir nombrosos lleidatans, especialment els que viuen en pisos alts. I és que la calor va afectar desenes d'ascensors que, a l'arribar a una certa temperatura, van quedar bloquejats. Va ser tal l'allau d'avaries que els tècnics no donaven l'abast a solucionar-les i alguns afectats van estar fins a 48 hores sense aquest servei.

### Un fals alcalde de Kiiv

L'alcalde de Madrid, José Luis Martínez-Almeida, i la seua homòloga de Berlín han estat víctimes d'una broma que no té ni mica de gràcia. Van parlar amb algú que es feia passar pel primer edil de Kiiv, o sigui, un impostor injustificable.

## la imatge del dia

### L'orgull LGTBI omple Barcelona

Unes 90.000 persones van omplir ahir de nou Barcelona d'orgull LGTBI en la desfilada Pridel, després de dos anys d'aturada forçada per la pandèmia i en una colorida rua dedicada aquest any a visibilitzar les lesbianes.

## l'ascensor

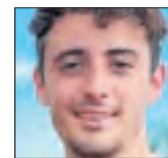

**Aleix Porras**

Aquest atleta d'Alpicat de només 22 anys ha deixat enrere la mala ratxa de lesions i ahir es va proclamar campió d'Espanya de 400 metres tanques.



**Anna Ortega**

És una de les organitzadores de la Nit del Comerç que va celebrar ahir el Centre Històric de Balaguer amb més de 30 establiments participants.



**M. Santamaria**

Puja la responsable de l'entitat que ha impulsat la primera fira medieval de Palau de Noguera, a Tremp, amb un gran èxit de públic.



**Mohamed VI**

La poca humanitat de la policia marroquina contra els immigrants que intentaven saltar la tanca a Melilla és del tot reprovable i injustificable.



ALEJANDRO GARCÍA/EFE

**CLINICACHELA IMPLANTOLOGIA**  
DIGITAL DENTAL CLINICS

**IMPLANTS I SALUT DENTAL**

**1ª VISITA I ESTUDI GRATIS**

ESPECIALISTES EN IMPLANTOLOGIA AMB MÉS DE 30 ANYS D'EXPERIÈNCIA

Lleida 973 28 99 99
Balaguer 973 28 33 33
Mollerussa 973 64 33 33